

로 갖다 왔는데 국비를 줘서 해야 될 것 아니냐 이런 측면에서 이해를 해 주셨으면 고맙겠습니다.

○ 洪章杓委員 알겠습니다. 이상입니다.

○ 委員長 朴明勳 각 위원님들이 질의하신 것은 시민의 대표로서 미리 여러분들께 질의를 한 겁니다. 십분 가슴에 담아서 국장님 이하 과장님들 혹은 위원들이 견해가 달리하는 것이 있더라도 적극적인 검토가 있어야 될 것이라고 저는 생각합니다. 그런 면에서 더 심도있게 업무를 파악해 주시고 아까 내가 기술보급소 소장님한테 질의답변을 못하게 한 이유는 우리 조례상에 과장급이기 때문에 한 거고 제가 이 자리를 빌어서 부의장님이 그 말씀을 했기 때문에 빨리 보급소가 사무관급 이상이 되어야 된다고 생각해요.

농민이 엄청나게 많은데도 계장급이라는 것은 말도 안됩니다. 이런 점도 이 자리를 빌어서 말씀을 드리겠습니다.

더 질의하실 위원님 계십니까?

(「있습니다」하는 위원 있음)

잠시 휴식을 위해 정회를 선포합니다.

(11時02分 會議中止)

(11時03分 繼續開議)

○ 委員長 朴明勳 성원이 되었으므로 회의를 속개하겠습니다.

더 질의하실 위원님 계십니까?

(「없습니다」하는 위원 있음)

경제복지국 소관 2000년도 주요업무보고 사항에 대한 질의종결을 선포합니다.

그러면 여기서 자리정돈을 위하여 잠시 정회를 하고자 합니다.

위원여러분 이의 없습니까?

(「없습니다」하는 위원 있음)

정회를 선포합니다.

(11時04分 會議中止)

(11時11分 繼續開議)

○ 委員長 朴明勳 성원이 되었으므로 회의를 속개 하겠습니다.

계속하여 회의를 진행토록 하겠습니다.

보건소, 기업지원센터 소관 2000년도 주요 업무보고를 듣도록 하겠습니다.

먼저 보건소부터 듣도록 하겠습니다.

○ 保健所長 金泰洙 업무보고 들어가기 전에 보건소 간부공무원들을 소개해 올리겠습니다.

보건소 한방의사 권제세 선생님입니다.

그 다음에 보건소 관리의사 김영진 선생님입니다.

다음은 치과의사 노숙진 선생님입니다.

위원님들께서 양해를 해 주신다면 의사들은 퇴장을 시켜서 보건소에 가서 현 업무에 종사하도록 하겠습니다.

(「좋습니다」하는 위원 있음)

○ 委員長 朴明勳 의약분업 때문에 고생 많으신데 의회에서 박수 친 적이 없는데 박수 한번 칩시다.

(박수)

○ 保健所長 金泰洙 보건소 소관 2000년도 업무보고를 드리겠습니다.

목

차

□ 일반현황

○ 기 구 및 정 · 현 원

— 2

○ 주 요 기 능

— 2

□ 주요업무 추진사항

○보 건 정 보 화 추 진	— 4
○이 동 보 건 소 운 영	— 5
○시 민 건강 증진 사업	— 6
○운 동 처 방 사 업	— 8
○보 건 의 료 사 업	— 10
○암 관 리 사 업	— 11
○정 신 보 건 사 업	— 12
○가 족 보 건 사 업	— 14
○전 염 병 예 방 관 리 사 업	— 17
○방 문 보 건 사 업	— 18

일 반 현 황

□ 기구 및 정·현원

○ 기 구 ----- 3담당 2팀, 1지소, 1진료소

○ 정·현원

계		4급		5급		6급		7급		8급		9급		별정직		기능직	
정원	현원	정원	현원	정원	현원	정원	현원	정원	현원	정원	현원	정원	현원	정원	현원	정원	현원
43	43	1	1	3	3	6	6	11	9	14	15	3	3	-	-	5	6

※ 공중보건 의사 : 4명(대부지소2, 해양연구소2), 일용직 : 7명

□ 주요기능

○ 보건행정담당 : 전산및 물품관리, 사무일반, 예산편성및 회계,

이동보건소 운영, 지역보건의료계획, 청사 및 재산관리

○ 건강증진팀장 : 국민건강증진사업, 보건교육, 내과·치과·한방실관리

○ 가족보건담당 : 모자보건, 가족계획, 정신보건사업

○ 예방의약담당 : 의·약업소, 안정사 지도관리, 방역업무, 전염병예방및 치료

○ 방 문 보 건 팀 : 방문보건사업, 저소득층 성인병검진사업, 재활보건사업

주요업무 추진사항

보건정보화 추진

- 보건 의료분야의 수요가 급증함에 따라 각종 관련자료 및 정보를 체계적으로 관리하여 보건의료 서비스 향상
- 신속·정확한 민원처리로 신뢰받는 보건행정 추진

□ 추진방침

- 정보화담당관실 협조 추진으로 예산절감
- 포스데이타(보건복지부 용역업체)의 시스템 활용

□ 추진사항

- 시스템 구축 ————— ‘99.12월 ~ 2000.1월
 - 내 용 : 19개 단위업무별 프로그램으로 구성
 - 설 치 : 정보화담당관실, 포스데이타(주)
- 장 비 확 보 ————— 컴퓨터 2대, 프린터 1대
- 전산전문인력 확보 ————— 전산직 1명
- 정보시스템 운영교육 ————— 포스데이타(주)
 - 내 용 : 처리절차 등 기초교육 ('99. 12월)
- 예 산 액 ————— 8,000천원(유지보수비)

□ 향후계획

- 다양하고 올바른 보건의료 정보를 제공하고 상시 활용할수 있는 교육·홍보관을 설치하여 새로운 시민공간 제공
- 보건사업 정보의 체계적인 관리로 지역주민의 보건의료 서비스 개선
- 각종 자료의 효과적, 능률적 이용으로 사무생산성 향상

이동보건소 운영

- 의료시설 취약지역을 순회방문하여 이동보건소를 운영 함으로써 주민건강관리 및 시정동참 유도

□ 사업개요

- 순회진료반 편성 운영 (이동한방실, 치과 등)
- 이·미용봉사 활용 및 건강상담, 보건교육 병행 실시

□ 추진사항

○ 풍도·육도 보건의료 봉사

- 대 상 : 풍도·육도 주민 74세대 147명
- 진료반편성운영 : 4개반/ 12명 (진료,방역,투약,이미용봉사)
- 운영실적 : 3회 / 410명

○ 이동한방실 운영

- 내 용 : 매주 수요일 노인정을 방문 침술 및 건강상담
- 운영실적 : 19회 / 450명

○ 이동 치과실 운영

- 대 상 : 장애인수용시설(명휘원), 관내 초등학교
- 운영실적 : 34회 / 6,069 명

□ 향후계획

- 풍도·육도 보건의료봉사 : 3회
- 이동 한방실 운영 : 14회
- 이동치과실 운영 : 30회

시민건강증진사업

- 시민들에게 건강에 관한 정보를 제공하여 건강관리 능력을 함양하며 건강한 환경에서 건강생활실천 생활화로 시민건강증진 도모

□ 추진방침

- 시민보건교육 및 홍보 강화
- 관학 연계 체계 구축

□ 추진사항

- 지역주민 보건교육 : 81회 / 1,591명 (학생,성인,노인)
- 지역사회 영양사업
 - 만성퇴행성질환자 영양상담 : 718명
 - 성인병교실 및 당뇨부폐교실 : 11회 / 150명
 - 어린이 비만캠프 운영 : 40명
- 금연사업실시
 - 금연희망자 등록관리 : 161명
 - 금연 시범학교 지정운영 : 1개교 (성안고)
 - 청소년 금연교실 운영 : 8회 / 2,400부
 - 금연책자 배부 : 5회 / 1,500부
 - 금연구역·흡연구역 지정관리 : 224개소
- 노인건강관리
 - 노인정 순회 건강교실 운영 및 물리치료 실시 : 18회 / 375명
 - 노인정 순회 한방이동진료 : 16회 / 388명
- 구강보건사업: 25회 / 6,150명

○ 취학전 아동 시력검진

○ 취학전아동 시력검진 설명회개최및 시력표 배부 : 78개소/7,245명

○ 시력검진 : 60개소 / 4,291명

○ 2차 검진대상자 : 481명

□ 향후계획

○ 지역주민 보건교육 : 73회 (어린이,학생,성인,노인)

○ 지역사회 영양사업

○ 만성질환자 영양상담 : 882명

○ 성인병교실 및 당뇨부폐교실 : 13회

○ 어린이 비만아실태조사 (10월중)

○ 식단전시회 (10 ~11월중)

○ 지역사회 금연사업

○ 금연지도자 교육 : 50명

○ 청소년 금연교실 : 2회 / 20명

○ 금연전시회 및 캠페인 : 9월중

○ 노인건강관리

○ 노인정 순회 건강교실 운영 및 물리치료 실시 : 32회

○ 노인정 순회 한방이동진료 : 17회

○ 구강보건사업

○ 수요자 중심의 치과진료 : 1,840명

○ 학교구강검진 및 보건교육 : 20회 / 3,000명

○ 장애인 이동구강검진 및 진료 : 20회 / 100명

○ 취학전 아동 시력검진

○ 2차검진 이상자는 관내 의사회와 연계 정밀검사 실시 (9~10월중)

운동처방사업

- 운동부하검사 실시로 안정시에 나타나지 않는 순화기질환을 발견하여 돌연사를 예방하고 개인에게 알맞는 운동처방으로 시민건강증진 도모

□ 추진 방침

- 시설장비 확보
- 성인병 고위험군 우선 실시

□ 추진사항

- 2000년 경기도 운동처방센터 시범 보건소로 지정
- 2000년 6월 15일 운동처방센터 개소 및 건양대학교 관학 협동 체결
- 기초체력 측정 및 운동부하검사 실시 : 438명
- 혈액검사 및 운동처방 : 284명
- 시설장비 확보
 - 운동부하검사가 외 12종
- 예산
 - 145,007천원(도비 50,000천원. 시비 95,007천원)

□ 문제점 및 대책

- 운동처방센터 운영인력이 부족하므로 인원배치 요망
- ⇒ 운동처방센터 장소가 협소하여 보건소 신축시 운동처방센터 확대 및 운동처방자격소지자 배치로 원활한 운영추진

□ 향후계획

○ 운동처방 프로그램 운영

- 대 상 : 30~60세의 성인병 위험군
- 계획인원 : 216명
- 운영시간 : 매주 월~금요일 10:00~17:00
- 검 사 비 : 무료

○ 장비보강 : 심전도 검사기 외 2종

○ 운동처방 절차

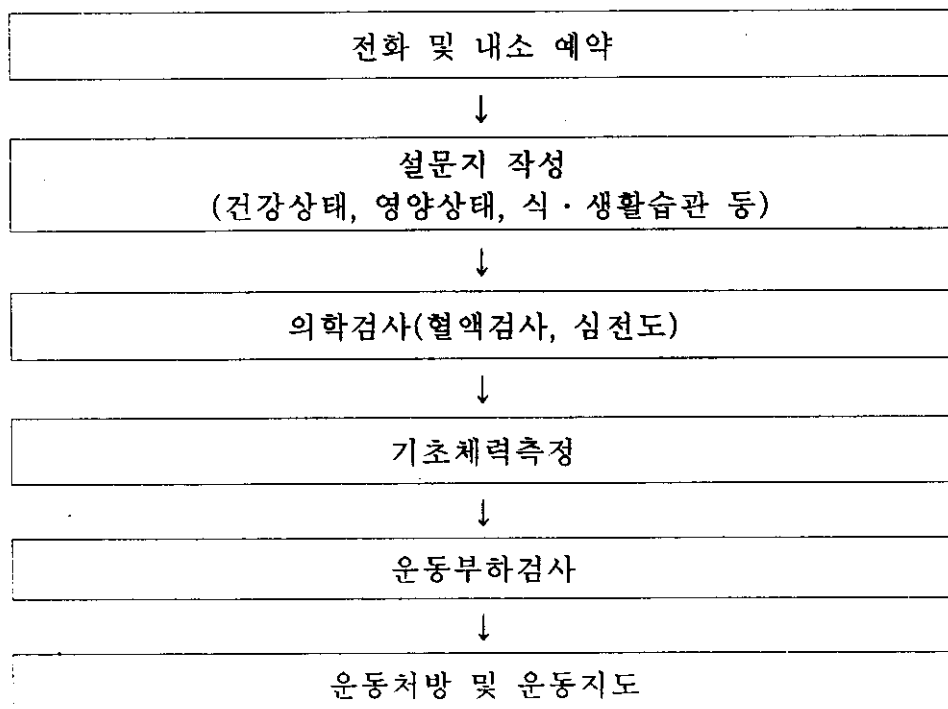

보건의료사업

- 시민편의 위주로 주민이 참여하는 보건행정 전개와 지역사회 자원 참여 유도로 보건행정의 활성화
- 의료취약 계층을 찾아가는 보건의료서비스 정착

□ 추진방침

- 수요자 중심의 1차 보건의료 서비스 제공
- 의료취약계층에 대한 진료

□ 추진사항

- 일반진료실 운영
 - 환자진료(성인병, 만성퇴행성질환) : 12,270명
 - 건강진단 결과서, 신체검사, 제증명 등 : 11,820명
- 한방진료실 운영
 - 환자진료(침, 투약 등) : 6,900명 ◦ 금연, 비만침 시술 : 910명
- 구강보건사업
 - 환자 진료(생활보호대상자, 장애인 중심) : 1,160명

□ 향후계획

- 일반진료실 운영
 - 환자진료(성인병, 만성퇴행성질환) : 12,730명
 - 건강진단 결과서, 신체검사, 제증명 등 : 9,260명
- 한방진료실 운영
 - 환자진료(침, 투약 등) : 5,100명 ◦ 금연, 비만침 시술 : 200명
- 구강보건사업
 - 환자 진료(생활보호대상자, 장애인 중심) : 1,840명

암 관 리 사 업

- 날로 증가추세에 있는 암질환을 체계적으로 관리하여 암질환을 예방하고 암환자 및 가족의 삶의 질 향상에 기여하고자함

□ 추진방침

- 암 예방사업 강화
- 재가 암환자 관리 체계 확립

□ 추진사항

- 암 검진사업 : 3,615명 (유료 3,410명, 무료 205명) 재가
- 재가 암환자 등록 : 11명
- 주민교육 및 홍보 : 14회 (보건교육4회, 대중매체홍보10회)
- 암관리 체계 구축 연구용역 : 2000년 5월
- 제1기 호스피스 자원봉사자 교육 : 85명

□ 문제점 및 대책

- 암환자 발견 미흡으로 지속적인 암환자 관리체계 구축을 위한 연구 필요
⇒ 암환자 등록관리의 체계적 수행을 위한 지속적 연구용역사업 실시 및 자원봉사자를 활용한 암환자 등록

□ 향후계획

- 암검진사업 : 785명(유료 591명, 무료594명)
- 재가 암환자 등록 관리 : 30명
- 통반장 교육 및 자원봉사교육 수료자 활용

정신보건사업

- 지역사회에 거주하는 정신질환자의 치료와 사회복지뿐 아니라 지역주민 전체의 정신질환예방및 정신건강 증진과 재활보건의료 서비스로 지역사회 정신보건 체계를 구축함

□ 사업 개요

- 사업 기간 ————— 년 중 (4차연도)
- 인력 (위탁운영) ————— 정신과전문의 1명 (주2회근무)
정신전문간호사 1명 (상주근무)
사회복지사 2명(상주 근무)
- 사업비 ————— 100,000천원 (도비50%.시비50%)
- 사업대상 ————— 만성정신장애인 및 가족(관내)

□ 추진사항

- **만성정신질환 관리사업**
- 정신질환자 발견 및 등록사업 : 299명
 - 정신건강상담 : 757명
 - 사례관리 및 가정방문사업 : 152명
 - 주간보호센터운영 : 164회 / 2,225명
 - 환자 및 가족교육 : 8회 / 131명
 - 재활 작업장 운영 : 100회 / 500명
 - 정신장애 극복 하계캠프 : 1회 / 34명
- **정신건강 증진사업**
- 근로자 정신건강 강좌 : 1회 / 21명
 - 실직자 정신건강 강좌 : 5회 / 75명
 - 정신보건사업 개발 세미나 : 1회 / 286명

○ 지역사회 자원개발

- 관련행사 워크샵 : 1회 / 39명
- 자원봉사자 교육 : 8회 / 148명
- 자문·운영위원회 회의개최 : 3회 / 36명
- 홍보물 제작 및 배부 : 131건 / 2,375부

□ 향후계획

○ 만성정신질환 관리사업

- 정신질환자 발견 및 등록사업 : 년중 / 40명
- 정신건강상담 : 년중 / 200명
- 사례관리 및 가정방문사업 : 년중 / 80명
- 주간보호센터운영 : 주5일운영
- 재활 작업장 운영 : 주5일운영

○ 정신건강 증진사업

- 청소년정신건강 강좌 : 1회 (9월)
- 근로자정신건강 강좌 : 1회 (9월)
- 노인 정신건강 강좌 : 1회 (10월)
- 정신보건사업 개발 세미나 : 1회 (10월)

○ 지역사회 자원개발

- 자원봉사자 교육 : 4회 / 60명
- 운영위원회 회의개최 : 1회
- 정신보건사업홍보 : 매주실시

가 족 보 건 사 업

- 임신부의 산전관리를 통해 위험유무를 사전에 발견하여 안전분만을 유도하고 영유아의 체계적인 건강관리를 통해 우생학적 검사와 인공면역 획득으로 모자건강증진 도모

□ 사업개요

- 사업 기간 ----- 년 중
- 사업 대상 ----- 174,191명
- 0세 인구 : 9,459명
 - 1세 ~5세인구 : 56,424명
 - 15세이상 인구 : 3,496명
 - 유배우 가임여성 : 104,812명
- 사업비 ----- 423,057천 원

□ 추진사항

- 임신부 건강관리 ----- 1,690명
- 임신부 산전 산후관리 : 1,168명
 - 저소득층 분만비 지급 : 3명 / 450천 원
 - 자건강교실운영 : 3회 / 60명
 - 모유수유 홍보 : 4회 / 500명
- 영유아 건강 관리 ----- 68,786명
- 영유아 등록 및 건강진단 : 2,900명
 - 선천성대사이상검사 및 사후 관리 : 4,765명
 - 예방접종 사업 : 61,080명
 - 미숙아등록관리 및 의료비지원 : 41명
- (의료비지원3명 10,000천원)

○ 인구 정책 사업

- 영구 및 일시 피임 보급 : 2,013명
- 출생성비 불균형사업 홍보 : 2회
- 성상담 전문가 양성 : 2명

□ 향후계획

○ 임산부 건강관리

- 임산부 산전 산후관리 : 1,000명
- 저소득층 분만비 지급 : 7명
- 모자건강교실운영 : 11회 / 220명
- 모유수유 홍보 : 1회 / 250명

○ 영유아 건강 관리

- 영유아 등록 및 건강진단 : 1,872명
- 선천성대사이상검사 및 사후 관리 : 1,000명
- 예방접종사업 : 46,103명
- 미숙아등록관리 및 의료비지원 : 년 중

○ 인구 정책 사업

- 영구 및 일시 피임 보급 : 1,355명
- 성교육/성상담 보수교육 : 2명

전염병예방관리 사업

- 전염병의 발생과 유행을 방지하기 위하여 감시체계 신고망을 구축하여 예방활동을 지속적으로 실시하고 전염병관리 실무역량 및시민의 자율관리 능력을 강화하여 시민건강증진에 이바지함

□ 추진방침

- 전염병관리 체계확립 및 전염병 발생 예고제 운영
- 환자조기발견 사업
- 방역소독 사업
- 예방접종 및 전염병 관리 실무역량 강화

□ 추진사항

- 전염병관리체제 확립
 - 방역기동반 편성운영 (1개반 6명)
 - 하절기 방역상황근무
 - 콜레라 보초감시의료기관 지정운영 (병원 3개소)
- 환자조기 발견사업
 - 질병모니터망 운영 (211명)
 - 유행예측조사반 운영 (1개반 4명, 세균등 검사-14,523건)
- 방역소독 사업
 - 역할분담에 의한 총체적 방역소독
 - 보건소 기동방역 : 취약지분무소독 및 민원발생지역 연막소독
 - 민간용역방역소독 : 연막소독전담(6개구역 분리실시)
 - 주민(동)자율방역 : 약품등 지원하에 자율적으로 축사, 자연부락 분무

- 년중 사계절 실시하는 종합적인 방역소독

○ 예방접종

- 기초접종 : 28,033명
- 일반접종 : 33,047명

○ 주민보건교육 및 홍보강화

- 질병모니터, 동보건담당자, 학생등 보건교육 : 33회/ 2,000명
- 시민 홍보 : 전염병주의보 및 예방대책등 10종 6,000매

□ 문제점 및 대책

- 전염병 예방사업 전문인력(임상병리사등) 절대부족
⇒의료기술 직원 보강

□ 향후계획

- 인공생태습지등 생물학적 방제 추진
- 전염병 관리를 위한 실무역량 강화

방문보건사업

- 지역담당 간호사제로 저소득 주민 및 만성재가환자에 대한 지속적이고 포괄적인 방문보건 의료서비스 제공
- 개인 및 가족단위로 접근 질병예방, 조기발견, 치료, 재활 및 보건교육으로 자립 자활의욕을 고취

□ 사업 개요

- 사업 기간 ----- 연 중
- 사업 대상 ----- 1,616가구 / 3,374명
 - 생활보호대상자 : 919가구 / 1,716명
 - 사할린 한인동포아파트 : 489가구 / 978명
 - 비인가 사회복지시설 : 4개소 / 147명
 - 의료취약지역주민 : 204가구 / 533명
- 사업 인력 ----- 5명
- 사업 비 ----- 28,992천원

□ 추진 사항

- 기초조사 및 건강기록부 작성 : 537가구 / 1,066명
- 등록 질환자 추구관리 : 3,201명 / 3,556명
- 방문대상자 보건교육 및 건강상담 : 2,710가구 / 3,096명
- 재활용구 무료대여 및 사용법 지도 : 19종 / 67건
- 거동불편자 행정 및 복지지원 서비스 : 29건
- 자원봉사자 활용(목욕,이미용,외출등) : 289건
- 이동목욕서비스 제공 : 28명 / 159회
- 사할린 한인동포 기초 건강검진 : 888명
- 사할린 한인동포건강실태설조사 : 444가구 / 888명
- 지역내 민간의료기관과의 연계 : 132건

□ 문제점 및 대책

- 이동목욕차량 운영에 필요한 전담관리 운전기사 필요
 ⇒ 조직개편(인사이동)시 전담관리 운전기사 배치

□ 향후계획

- 저소득층 주민 건강관리 사업 ----- 900가구 / 1,000회
 - 가정방문 기초조사 및 세대별 건강기록부 작성
 - 질환별 등록 관리(고혈압, 당뇨, 만성퇴행성 질환등)
- 거동불편 및 불능자 재활보전사업 ----- 160가구 / 184명
 - 가정방문 재활간호 서비스
 - 재활용구 무료대여(휠체어외 19종 281개 보유)
 - 자원봉사자 활용(미용, 목욕, 가사등)
- 거동불능자 이동목욕사업 ----- 138회
 - 거동불능자 이동목욕 서비스 제공
 - 관절운동 및 욕창 간호 제공
 - 목욕대상자 발굴을 위한 적극적 홍보
- 지역사회 전문기관 협력사업
 - 방문대상자 질환 및 재활치료
 - 노인 무료의치시술 : 치과의사회
 - 백내장 무료시술 연계 : 한빛안과, 중앙성모안과
 - 특수 재활장비(의족, 휠체어) 제작 협조 : 안산중앙병원, 고대안산병원
- 자원봉사자 활용
 - 방학기간을 이용하여 학생 자원봉사자 활용
 - 독거노인, 장애인 가정의 청소, 말벗, 외출 도움